

mentők kiérkezése előtt is elvégezhet. Kevésbé veszélyes esetekben működésképtelenné válhat a petevezeték, ezáltal jelentősen növekszik a meddőség esélye.



#### B) Késői felismerés

Az abortusz során kialakuló sérülések nem mindig ismerhetők fel a művelet folyamán. Például, ha a méhfal sérülése miatt a nő meddővé válik, lehet, hogy csak később veszi ezt észre, amikor is gyermeket szeretne.

Az abortusz növeli a mellrák kockázatát.

Lehetséges kapcsolat áll fenn az abortusz és a méhnyakrák vagy vastagbélrák előfordulása között.

Az abortusz után mély lelki és érzelmi sérülések alakulhatnak ki, amiket csak hosszú évek után hoznak összefüggésbe egymással.

Az abortuszt választó nők számos komoly lelki és fizikai következménynek vannak kitéve.



További információk:

Kovácsna Megyei Közegészségügyi  
Igazgatóság  
520023, Sepsiszentgyörgy, Gödri Ferenc utca, 12  
szám

Egészségügyi Nevelés Iroda

Tel. 0267 351398

Email: dsp@dspcovasna.ro



Sepsiszentgyörgyi Dr.Fogolyán Kristóf Megyei  
Sürgősségi Kórház  
Járóbeteg rendelő – Családtervezési Szakrendelő  
Dr. Popescu Carmen  
520023, Sepsiszentgyörgy Stadion utca 1 szám  
Tel. 0267-312.704



## A sebészeti abortusz következményei a női szervezetre nézve

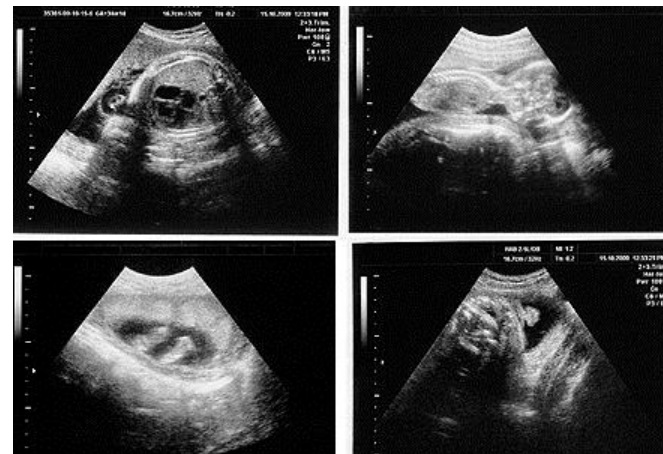

A) Az abortusz után jelentkező szövődmények

- **Vérvesztés** - vannak eseteket, amikor a betegnél olyan mértékű fordul elő, hogy vér adására vagy a méh sebészeti eltávolítására van szükség. Előfordulhat, hogy a fertőzés megtámadja a nő vérkeringését, esetleg a főbb szerveket is. A legsúlyosabb esetekben a nő életét vesztheti.

- **A méhen belül maradt szövetek vagy magzati részek** - Ezekben az esetekben, ha a szövet nem ürül ki természetes módon a szervezetből, lebomolhat a nő méhén belül, és fertőzést okozhat. Még megfelelő orvosi ellátás mellett is előfordulhat, hogy a női szervrendszer megfertőződik, és a nőnek esetleg nem lehet újabb gyermeke.

- **Méhen belüli sebek** - Általában a küretkanál szakít le szövetet a méh faláról. A méhfal ilyen sérülése méhfalgulladás vagy Asherman szindrómát (azaz a méhfalon összenövéseket) eredményezhet, melyek bármelyike meddőséghez vezethet.

- **A méhfal kilyukadása** - ami esetenként halálos is lehet, akkor fordul elő, amikor a méhbe helyezett eszközök egyike átszúrja a méhfalat. A méhen belüli sérüléseket kísérő vérzések olyan erősek lehetnek, hogy vértranszfúzióra vagy a méh sebészeti eltávolítására lehet szükség.

- **A méhen belüli összenövések** - csakúgy mint a perforáció növeli a méhen kívüli terhesség és a vetélés kockázatát a későbbi várandósságoknál, továbbá veszélyeztetett terhesség alakulhat ki például az előlfekvő lepény miatt.

- **Méhnyak-szakadás** - Azon a ponton, ahol a méhszáj kifogót rögzítik a méhnyakon annak érdekében, hogy a méhet a megfelelő pozícióba húzzák, seb, szakadás vagy zúzódás alakulhat ki. Abban az esetben is felszakadhat a méhnyak, ha a méhnyaktágítók a megfelelőnél nagyobb méretűek, vagy túl nagy erővel kerülnek behelyezésre. Ugyanakkor a megfelelőnél kisebb tágitók használata azért okozhat méhnyak-szakadást, mert a művelet során használt további eszközök a nem megfelelő tágitás miatt sérthetik meg a méhnyak állományát. Méhnyak-sérülés léphet fel abban az esetben is, ha a szívócső vége nincs teljesen a méhbe helyezve. A szívógép olyan erővel tud vákuumot képezni, hogy az akár kilyukaszthatja a méhnyakat vagy a hüvely falát. A méhnyak sérülése során olyan helyzet alakulhat ki, hogy vér adására, a méh eltávolítására vagy más műtéti beavatkozásra lehet szükség. Egyéb esetben a méhnyak oly mértékben gyengülhet vagy sérülhet, hogy a nő nem tudja a következő gyermekét kihordani vagy méhnyakzáró műtétre lehet szükség.



- **Szomszédos szervek sérülése** - Mivel a méh közvetlenül a húgyhólyag és a belek mellett helyezkedik el, a méhfal átszakadása könnyen párosulhat ezek szakadásával vagy más közeli szervek sérülésével. Néha például a belek a méhfalon kialakult résen keresztül behúzódnak a méhbe, és a hüvelyen keresztül megjelennek. Ezáltal a bélrendszer nem tud normálisan működni, ami vendégnyílást, vagyis vastagbél-műtétet eredményezhet, ha a hólyag sérül, a beteg elveszítheti vizeletvisszatartó képességét.

- **Itt található a méhartéria is, ami a várandósság alatt jelentős mennyiségű vért szállít, ezért kiváltképp nagy veszélynek van kitéve egy-egy méhfal szakadás során. Az artéria sérülése akár halálos is lehet.**

- **Bakteriális fertőzéseket vagy más szexuális úton terjedő betegségeket** - Az abortusz során használt eszközök gyakran továbbítják ezeket a betegségeket a páciens petevezetőjére vagy petefészkeire. Ez medencegyulladást okozhat, amiről mára kimutatták, hogy nagyban hozzájárul a meddőség és méhen kívüli terhesség kialakulásához.

- **Embólia** - az abortusz során levegő, magzatvíz vagy véralvadék kerül a páciens vérkeringésébe. Ez a továbbiakban a vérrel együtt kering a szervezetben, és az esetek túlnyomó részében a nő meghal.

- **DIC, a szétszórt érrendszeri trombózis és elvérzés** - Az embóliához hasonlóan akkor fordul elő, ha a beteg vérkeringésébe nagy mennyiségű idegen anyag kerül. Ez radikálisan befolyásolhatja a véralvadási folyamatot, és ezáltal súlyosan és hosszan károsíthat létfontosságú szerveket. Az egyidejű trombózis és vérzékenység legveszélyesebb jellemzője, hogy akkor is kialakulhat, ha az abortuszt szakszerűen végezték el. Amennyiben a nő nem kap azonnal megfelelő ellátást, életét veszítheti.



- **Gyógyszerekkel kapcsolatos komplikációk** - Az abortuszok során kialakuló sérülések és komplikációk jelentős hányada az injekcióval méhnyakba jutott fájdalomcsillapítóval és az altatás során használt készítményekkel kapcsolatos. Ezen készítmények használatakor légzési nehézségek, szívritmuszavar és görcsroham, agyi keringési rendellenesség, keringési és légzési elégtelenség fordulhatnak elő. Ha ezek az események bekövetkeznek, fennáll annak kockázata, hogy a nő maradandó agyi károsodást szenved, kómába esik, vagy meghal.

- **Nem diagnosztizált méhen kívüli terhesség** - A várandósság első harmadában végzett méhaspirációt követően egy méhen kívüli vagy petevezetékben lévő egyidejű terhesség jeleit gyakran nem diagnosztizálják, vagy figyelmen kívül hagyják, abortusz utáni fájdalomnak vagy görcsnek tekintik. Ez végzetes hiba lehet. Ilyen esetekben az abortusz után is terhes marad a nő, és a magzat tovább nő a petevezetékben, míg az meg nem reped, jelentős vérzést okozva. Ebben az esetben a nő még a